



www.lanagrossa.com

**HÅRBÅND · ALLORA HAND-DYED ELLER
PIMA FINE HAND-DYED ELLER
COOL WOOL LACE HAND-DYED ELLER
SETACOTONE HAND-DYED ELLER
MEILENWEIT 100 GR MERINO HAND-DYED**
Model 13 – Hand-dyed 02

HÅRBÅND · ALLORA HAND-DYED ELLER PIMA FINE HAND-DYED ELLER COOL WOOL LACE HAND-DYED ELLER SETACOTONE HAND-DYED ELLER MEILENWEIT 100 GR MERINO HAND-DYED

Model 13 – Hand-dyed 02



Str.: 8(10-12) cm Ø.

Materiale: Lana Grossa-kvalitet ”Allora hand-dyed” (78 % bomuld, 14 % ren ny merino (superfin), 10 % (baby) alpaka, løbelængde = ca. 300 m / 50 gr.): **50 gr:** Se farverne på farvekortet på side 42, strømpepinde nr. 4, hæklenål nr. 3½.

Eller: Lana Grossa-kvalitet ”Pima Fine hand-dyed” (100 % (pima) bomuld, løbelængde = ca. 340 m / 100 gr.): **100 gr:** Se farverne på farvekortet på side 43, strømpepinde nr. 4½, hæklenål nr. 4.

Eller: Lana Grossa-kvalitet ”Cool Wool Lace hand-dyed” (100 % ren ny (merino), løbelængde = ca. 800 m / 100 gr.): **100 gr:** Se farverne på farvekortet på side 43. Strømpepinde nr. 3, hæklenål nr. 2½.

Eller: Lana Grossa-kvalitet ”Setacotone hand-dyed” (50 % silke, 50 % bomuld, løbelængde = ca. 340 m / 100 gr.): **100 gr.** Se farverne på farvekortet på side 44, strømpepinde nr. 4½, hæklenål nr. 4.

Eller: Lana Grossa-kvalitet ”Meilenweit 100 gr Merino hand-dyed” (80 % ren ny uld, 20 % polyamid, løbelængde = ca. 420 m / 100 gr.): **100 gr.** Se farverne på farvekortet på side 44, strømpepinde nr. 2-2½, hæklenål nr. 2.
Til alle hårbånd skal desuden bruges elastiksnor fra PRYM; art. 971 231, sort, ca. 12-14 cm.

Glat: Ret på alle omgange.

Strikkefasthed: 24 m og 33 p i glat med Allora Hand-Dyed på p nr. 4 = 10 x 10 cm, 18 m og 28 p i glat med Pima Fine Hand-Dyed på p nr. 4½ = 10 x 10 cm, 34 m og 44 p i glat med Cool Wool Lace Hand-Dyed på p nr. 3 = 10 x 10 cm, 22 m og 34 p i glat med Setacotone Hand-Dyed på p nr. 4½ = 10 x 10 cm, 30 m og 42 p i glat med Meilenweit Merino 100 gr Hand-Dyed på p nr. 2-2½ = 10 x 10 cm,

Hårbånd i Allora hand-dyed: Slå 80(88-96) m op på p nr. 4 og fordel m jævnt med 20(22-24) m pr. pind. Strik rundt i glat,

idet der sættes et mærke ved omgangens begyndelse. Når der er strikket 10(13-16) omg i glat, strikkes 1 omg vrang til ombuk og igen 10(13-16) omg i glat. Luk derefter m af i ret.

Hårbånd i Pima Fine hand-dyed: Slå 58(66-72) m op på p nr. 4½ og fordel m jævnt med 14/15/14/15(16/17/16/17-18) m pr. pind. Strik rundt i glat, idet der sættes et mærke ved omgangens begyndelse. Når der er strikket 8(11-14) omg i glat, strikkes 1 omg vrang til ombuk og igen 8(11-14) omg i glat. Luk derefter m af i ret.

Hårbånd i Cool Wool Lace hand-dyed: Slå 108(122-136) m op på p nr. 3 og fordel m jævnt med 27(30/31/30/31-34) m pr. pind. Strik rundt i glat, idet der sættes et mærke ved omgangens begyndelse. Når der er strikket 13(18-22) omg i glat, strikkes 1 omg vrang til ombuk og igen 13(18-22) omg i glat. Luk derefter m af i ret.

Hårbånd i Setacotone hand-dyed: Slå 72(80-88) m op på p nr. 4½ og fordel m jævnt med 18(20-22) m pr. pind. Strik rundt i glat, idet der sættes et mærke ved omgangens begyndelse. Når der er strikket 10(13-17) omg i glat, strikkes 1 omg vrang til ombuk og igen 10(13-17) omg i glat. Luk derefter m af i ret.

Hårbånd i Meilenweit Merino 100 gr hand-dyed: Slå 96(108-120) m op på p nr. 2-2½ og fordel m jævnt med 24(27-30) m pr. pind. Strik rundt i glat, idet der sættes et mærke ved omgangens begyndelse. Når der er strikket 13(17-21) omg i glat, strikkes 1 omg vrang til ombuk og igen 13(17-21) omg i glat. Luk derefter m af i ret.

Montering: Sy elastiksnoren sammen til en ring med den ønskede diameter. Fold hårbåndet i vrangomgangen, stop elastiksnoren ind i ombukket og hæk l hårbåndets opslagnings- og aflukningskanter sammen med fm med hæklenålen (størrelse er angivet i materialeangivelsen).

HÅRBÅND · ALLORA HAND-DYED ELLER PIMA FINE HAND-DYED ELLER COOL WOOL LACE HAND-DYED ELLER SETACOTONE HAND-DYED ELLER MEILENWEIT 100 GR MERINO HAND-DYED

Model 13 – Hand-dyed 02



Hårbånd, halvdel

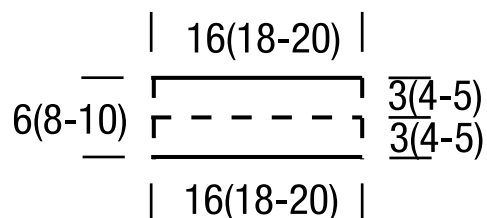

Strikkefasthed

Lav altid en strikkeprøve, før du går i gang med selve arbejdet. Prøven skal være ca. 12 x 12 cm og strikkes i det mønster, der er angivet i opskriften. Er der færre masker på 10 cm. på prøven (= for løst), skal der benyttes ½ - 1 nr. tyndere pinde og er der flere masker på 10 cm. på prøven (= for stramt), skal der benyttes ½ - 1 nr. tykkere pinde.

Bemærk: Strikarbejder falder forskelligt ud. Det er ikke altid, at den strikkefasthed, som er angivet på garnets banderole, er den, der benyttes i opskriften. Ligeledes er strikkefastheden, der er angivet på garnets banderole, altid målt på glatstrikk. For at sikre den perfekte pasform er det vigtigt, at der strikkes en prøve i Modelens mønster og med den strikkefasthed, der er opgivet i opskriften.

Bemærk: Det er vigtigt at kontrollere på snittegningen i opskriften, at modellen kommer til at passe til den ønskede størrelse.

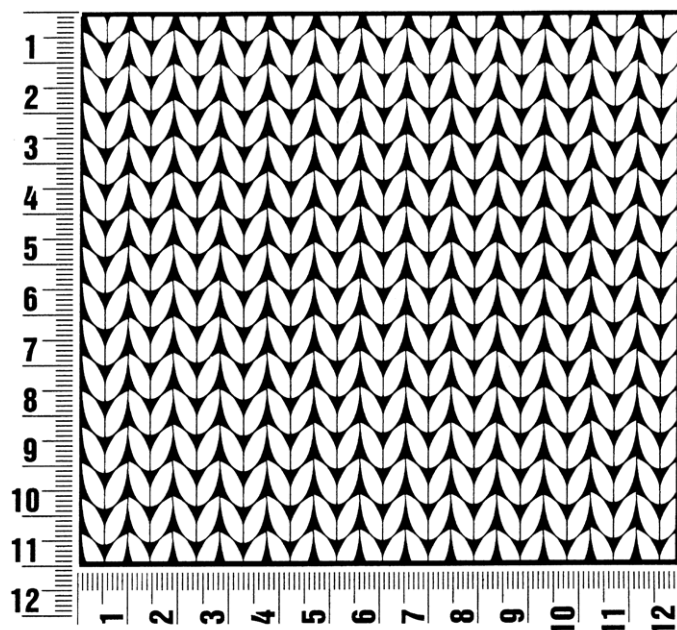

Fortkortelser

M = maske(r)

p = pind(e)

omg = omgang(e)

Fv. = farve

vr = vrang

r = ret

rts = retsiden

vrs = vrangsiden

sm = sammen

arb = arbejdet

flg. = følgende

rk = række

stm = stangmaske

lm = luftmaske

km = i strik kantmaske og i

hækling kædemaske

fm = fastmaske

Kolofon

Udgiver: Lana Grossa GmbH, Gaimersheim, www.lanagrossa.com

Fotos: Wilfried Wulff, www.wilfriedwulff.com