



Skjultlukning til skjorte.

Denne lukning laves kun på det ene forstykke, den anden side er ombukket som ved almindelig knaplukning.

Ses ofte i pænere dame bluser og i smokingskjorter

Over - underfald er her $1\frac{1}{2}$ cm.

- * Læg $1\frac{1}{2}$ cm til midt for ved den skjulte lukning.
(Kun $5\frac{1}{2}$ cm. til knapsiden. Ombuk 1 + 3 cm.)
- * Ombuk 4 cm. mod vrangen.
- * En strimmel vlieseline 3 cm. bred og hele modellenslængde stryges langs folden på vrangside. (altså 1 cm. fra travkanten)
- * Buk yderlige 6 cm. mod vrangen. Pres.
- * Sy præcis i midten af de 6 cm. (gennem 3 lag)
- * Fold i sømmen. Pres.

Det nederste lag må aldrig være synligt fra retten.
Der kan evt. syes pyntestikninger.

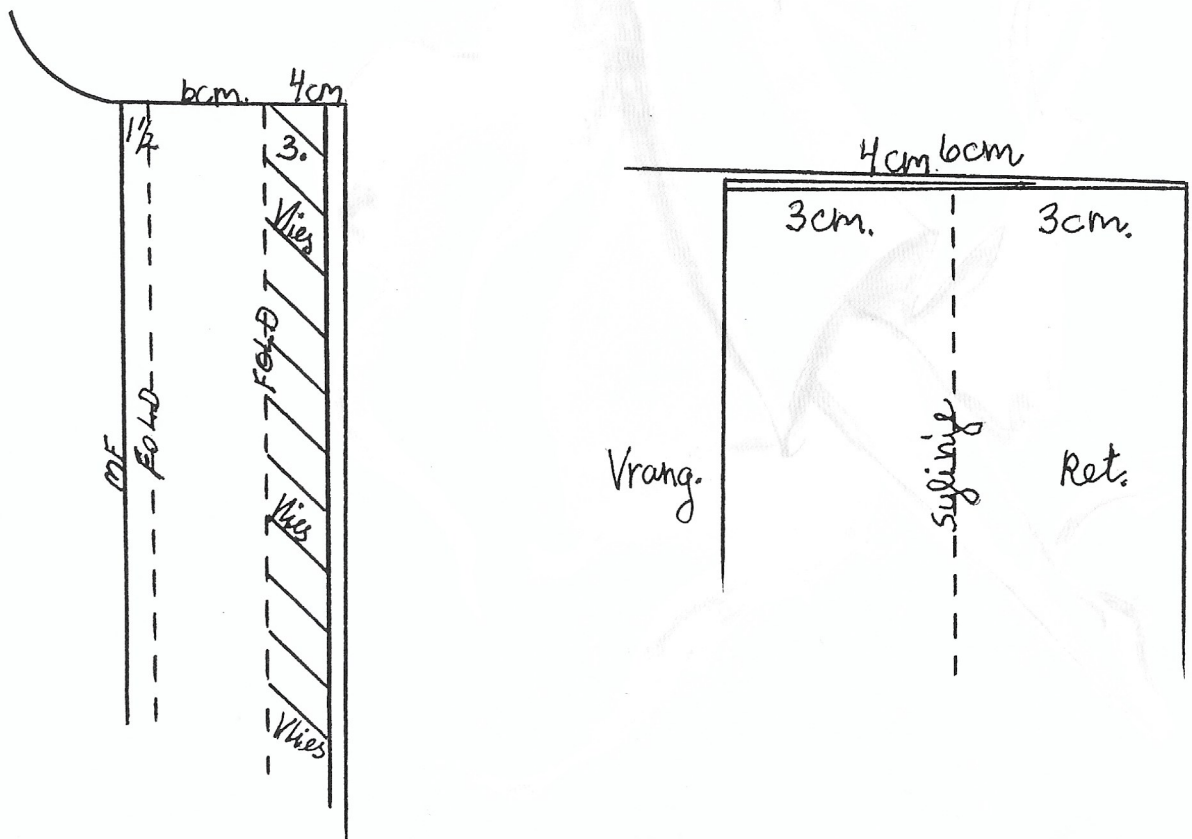



Skjult lukning til bluser

tegn. 1

Mønstertegning til højre side.

Læg overfald til, her 1,5 cm og herefter 3 gange 3 cm + 1 cm til søm (ialt 11,5 cm)

tegn. 2

Pres vlieselinebånd på yderste og evt. inderste bremmebredde.

tegn. 3

Fold og pres først de yderste 4 cm ind mod vrangen, og stik de to lag sammen 3 cm inde. Sy knaphuller 1,5 cm fra kanten.

tegn. 4

Fold nu igen 6 cm ind stadig mod vrangen og pres.

tegn. 5

Fold ud igen, vend retten opad.

Oplægningen.

tegn.6 og 7

Fold nu de første 3 cm om mod retten, og fold én gang til. Sy henover alle lagene i oplægningsafmærkningen.

Vend og pres og klip sømmerummet til.

tegn. 8

Blusen kan nu lægges op, og der ries gennem alle lagene ned foran, og stikkes fra retten, knap 3 cm inde.

Mønstertegning til venstre side.

tegn. 9

Læg overfald til, her 1,5 cm og herefter 3 cm + 1 cm til søm (ialt 5,5 cm)

Pres vlieselinebånd på forkanten 1 cm inde.

tegn. 10

Fold og pres 1 cm ind, fold og pres herefter 3 cm ind og stik. Sy evt. også en stikning i forkanten.

tegn. 1

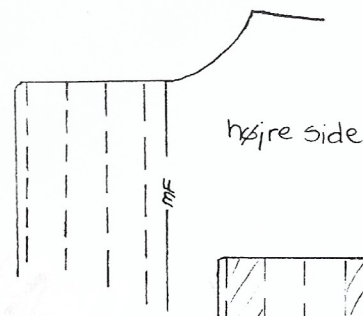

tegn. 2

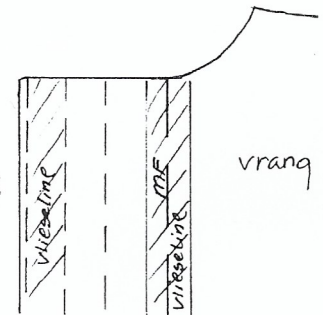

tegn. 3

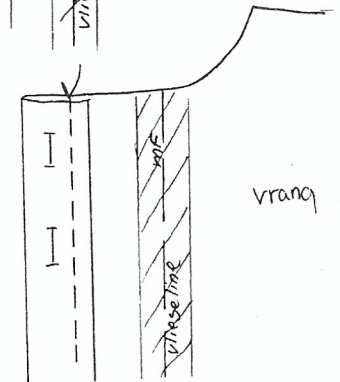

tegn. 4

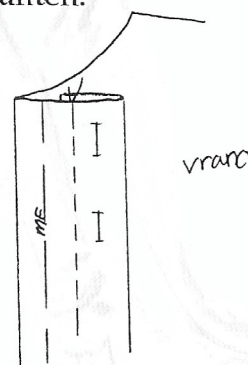

tegn. 5

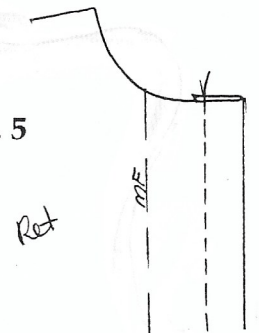

tegn. 6

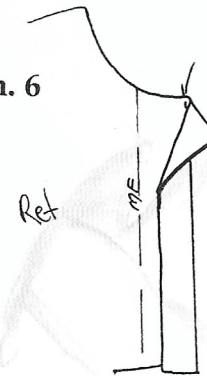

tegn. 7

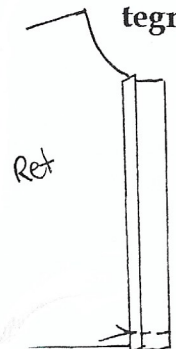

tegn. 8



tegn. 9

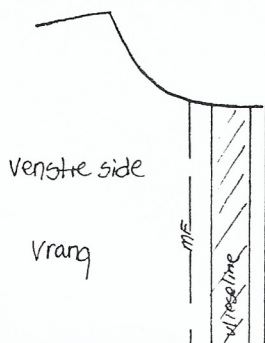

tegn. 10

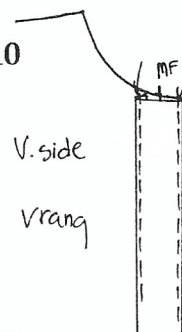



Stolpelukning.

Denne type stolpelukning er ofte anvendt på herreskjorter.
Normalt laves stolpen kun i den ene side, men den kan laves i begge.

Færdig stolpe bredde 3 cm. (over - underfald = $1\frac{1}{2}$ cm.)

- * Læg $5\frac{1}{2}$ cm. til midt for.
- * En vlieseline strimmel 3 cm. bred og hele modellens længde stryges på vrang siden langs med kanten.
- * Fold langs med vliesen (3 cm.)
- * Fold yderligere 3 cm. om mod vrangen. Pres.
- * Stik $\frac{1}{2}$ cm. bredt fra kanten.
- * Fold de 3 cm. ud igen og stolpen er færdig.

Stik evt. $\frac{1}{2}$ cm. bredt i den yderste kant for at stolpen skal være ens. (se prøven)

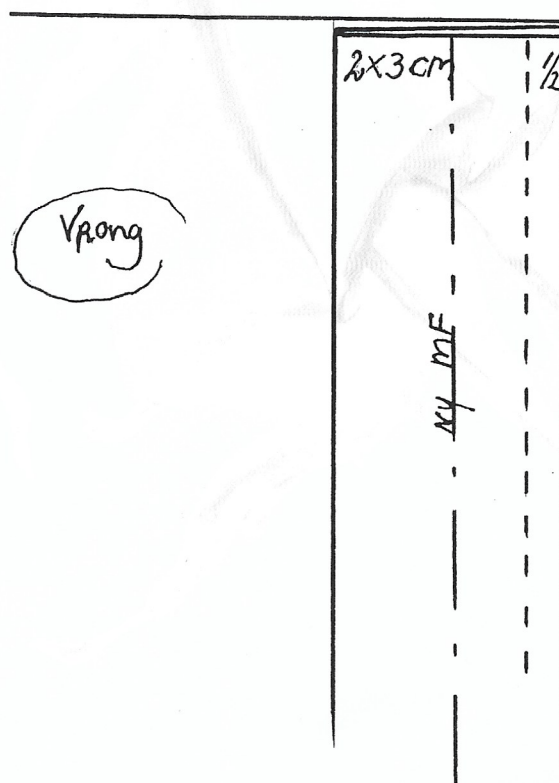
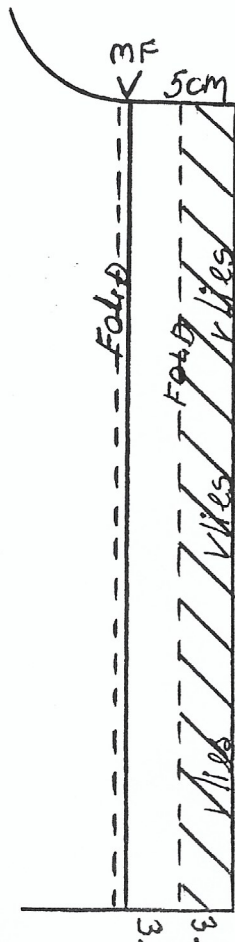



Indfældet stolpelukning.

Denne type lukning ses ofte i bondeskjorter eller herre undertrøjer.

- * Klip modellen til fold midt for.
- * Bestem længden og bredden på stolpen.
Her 3 cm. bred og 20 cm. lang.
- * Optegn som vist på tegningen, klip det skraverede væk.
- * På pres vlies nederst ved opklippet (se mønsterdel)
- * Klip 2 stolper.
Bredde = færdigbrede (her 3 cm.) x 2 + 2 cm. søm = 8 cm.
Længde = færdig længde + 3 cm. = 23 cm.
- * Stryg vlies på stolperne.
Hvis tyndt stof så vlies overalt, ellers som vist på mønster.
- * Pres stolperne.
- * På sy stolperne ret mod vrang.
Stop 1 cm. under opklippet (se mønsterdel)
Det er meget vigtigt at sy præcist.
- * Klip hak og vend.
- * Stik den underste stolpe i begge sider.
- * Vendesy hjørnet på den øverste stolpe.
- * Pres og stik stolpen hele vejen rundt.
- * Luk stolpen fornedet ved at sy et kryds.

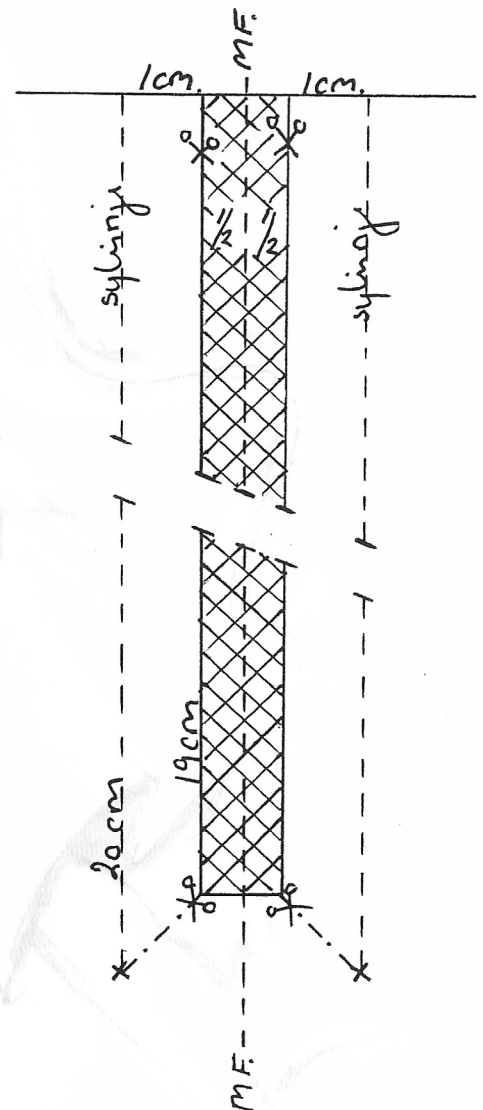
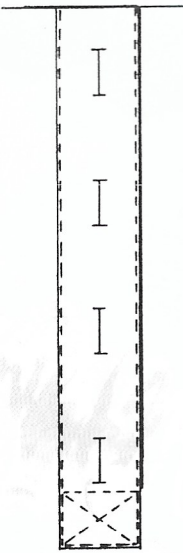

Hvis den viste afslutning bliver for tyk kan man afslutte på samme måde som en paspoleret lomme.
Dvs. begge stolper bliver lagt bag opklippet "trekanten" bliver bukket ned og der syes stikning hen over.
Hvis man ikke ønsker en synlig stikning syes der fra vrangen.



Pololukning.

Tegning 1. Forstykket med indtegnet belægning.

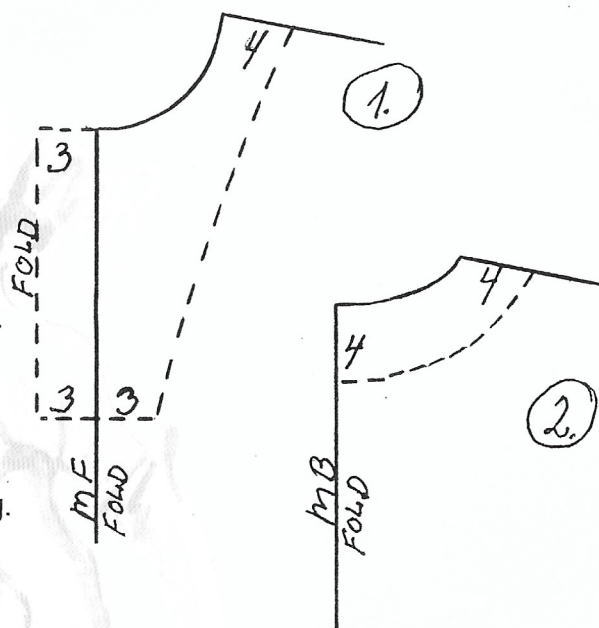

Tegning 2. Bagstykket med indtegnet belægning.

Tegning 3. Makør midt for på forstykket og belægningen.
Pres vliseline på belægningen, og en strimmel på 5 - 6 cm. bred og 2 - 3 cm. længere end slidsen på forstykket, halvdelen på hver side af midt for.
Læg forstyk og belægning ret mod ret, midt for over midt for.
1½ cm. fra midt for er sylinjen makeret.

Tegning 4. Detaljev tegning af sylinjen.
Sy 2 - 3 mm. på hver side af makingen. Klip op i midten.

Tegning 5. Pololukningen set fra retten.
Belægningen er vendt mod vrangen og presset så den passer i halsudskæringen.
Der kan påsættes en krave eller vendes med belægningen.

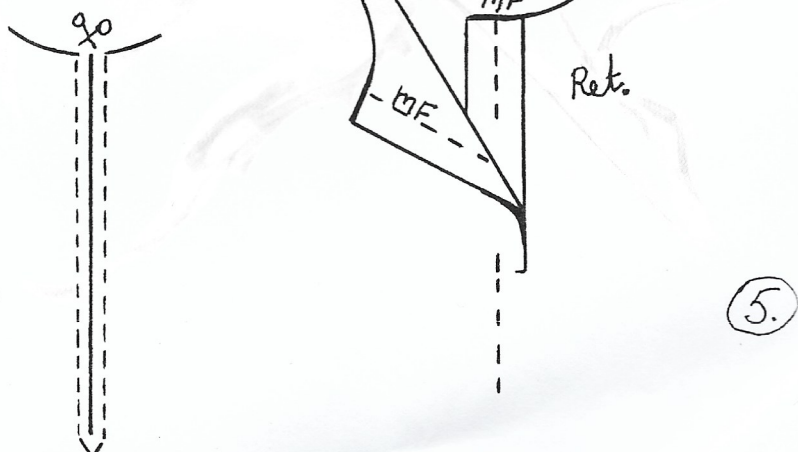
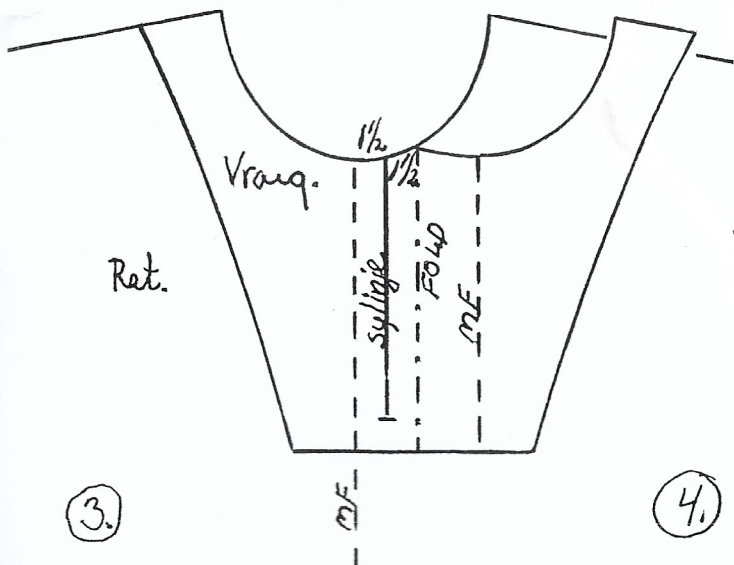

5.