



Stilfulde klæder, du vil elske at sy

Størrelse 34 - 50

Sofie Pencil Skirt 010



*Lækker Pencil Skirt med læg
Flot med praktiske lommer*

Lidt om Sofie Pencil Skirt

Jeg elsker Pencil Skirts - så er det sagt. :)

Sofie Pencil Skirt er en knælang nederdel med læg fra taljen, der er syet lidt ned.

Læggene gør, at den får en smule tulipan effekt, når den poser lidt ud ved hofterne.

Der er lommer i sidesømmen, så der er plads til lidt habengut.

Rigtig flot til at accentuere en timeglas form, da den sidder i taljen, og læggene giver en flot og bred hofteform.

Et pencil skirt passer rigtig godt til skjorter eller bluser med bådudskæring.

Den kan også bæres med et flot bred taljebælte.

Hvis du har spørgsmål, kan du altid skrive en mail til kontakt@synu.dk. Jeg vil gøre mit bedste for at svare så hurtigt som muligt.

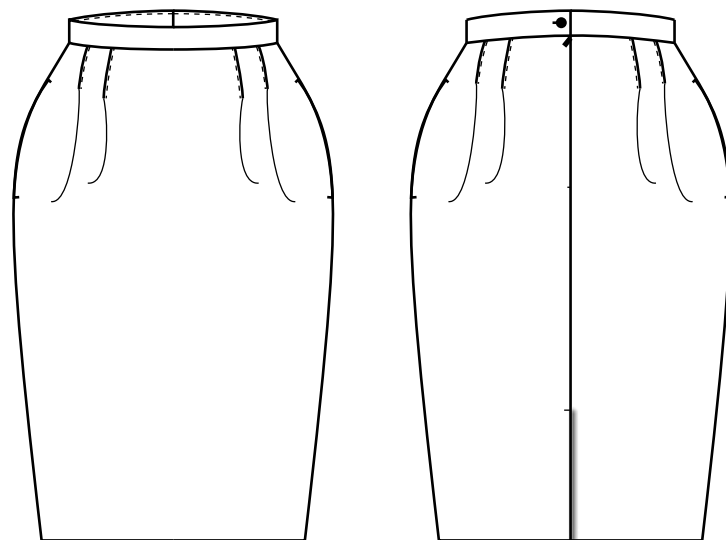

Købet af dette mønster giver dig rettigheden til at printe og kopiere dette mønster til eget personlige hjemmebrug.

Det giver dig rettigheden til at lave så mange Sofie Pencil Skirts som du ønsker til dig selv, eller som gaver.

Det giver dig **IKKE** rettigheden til at kopiere eller distribuere dette design, mønster eller syvejledning til andre, uanset om du tjener på det eller ej.

Hvis du har nogle spørgsmål så send en mail til mig på: kontakt@synu.dk.

Tak fordi du respekterer designerens rettigheder.









Mønster Information

Find din størrelse:

Dine Krops Mål		
Størrelse	Taljevidde	Hoftevidde
34	64 cm	87 cm
36	66 cm	90 cm
38	70 cm	94 cm
40	74 cm	98 cm
42	78 cm	102 cm
44	82 cm	106 cm
46	86 cm	110 cm
48	92 cm	114 cm
50	98 cm	118 cm

Sofie Pencil Skirt - Færdige mål			
Størrelse	Taljevidde	Hoftevidde (rib)	Længde
34	65 cm	107 cm	58,5 cm
36	67 cm	110 cm	59 cm
38	71 cm	114 cm	59,5 cm
40	75 cm	118 cm	60 cm
42	79 cm	122 cm	60,5 cm
44	83 cm	126 cm	61 cm
46	87 cm	130 cm	61,5 cm
48	93 cm	134 cm	62 cm
50	99 cm	138 cm	62,5 cm

Størrelses guide:

	<i>Str 34</i>
	<i>Str 36</i>
	<i>Str 38</i>
	<i>Str 40</i>
	<i>Str 42</i>
	<i>Str 44</i>
	<i>Str 46</i>
	<i>Str 48</i>
	<i>Str 50</i>

Mønster detaljer:

Mønstret indeholder 9 mønsterdele.

Sømrum er ikke inkluderet i mønstret, men er skrevet på hver søm i centimeter.

Trådretning er tegnet med en pilestreg.

Den skal ligge parallelt med ægkanten af stoffet.

Der er farvet gråt på mønsterdelene, hvor der skal vlieseline på.

Mønster Information

Materiale forbrug:

Størrelse	34	36	38	40	42	44	46	48	50
Stofbredde (140 cm)	90 cm	90 cm	95 cm	100 cm	110 cm	120 cm	125 cm	130 cm	130 cm
Foer stof (140 cm)	75 cm	80 cm	85 cm	90 cm	100 cm	110 cm	120 cm	125 cm	125 cm
Vlieseline (90 cm)	25 cm	25 cm	25 cm	25 cm	25 cm	25 cm	25 cm	25 cm	25 cm
Lommefoer (110-140)	25 cm	25 cm	25 cm	25 cm	25 cm	25 cm	25 cm	25 cm	25 cm

Yderligere materialer:

1 knap - Ø: 1,5-2 cm

Satinbånd 3 mm: samme mål som talje + 5 cm

Usynlig lynlås: 25 cm

- Skrædderkridt
- Karbonpapir & sporehjul
- Strygebræt samt strygejern
- Evt. overlocker
- Matchende Tråd

Materiale forslag:

Vævet stof. Eventuelt bomul eller viskose.

Eller blandinger med polyester.

Faste stoffer med hold i. Der kan godt være lidt stræk i (elastan).

Klippevejledning yderstof:

- 1 x forstykke mod fold
- 2 x bagstykke
- 1 x belægning bund for mod fold
- 2 x belægning bund bag
- 2 x linning for mod fold
- 4 x linning bag

Værktøj, du skal bruge:

- Printer (til at printe mønstret)
- Papirsaks (til at klippe mønstret)
- Tape (til at samle mønstret)
- Evt. mønsterpapir
- Symaskine
- Knappenåle
- Stofsaks

Klippevejledning foer:

- 1 x forstykke mod fold
- 2 x bagstykke

Klippevejledning lommefoer (poplin):

- 4 x lommepose

Klippevejledning

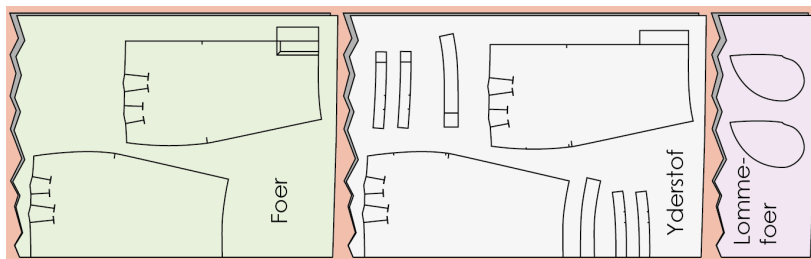

Størrelse 40

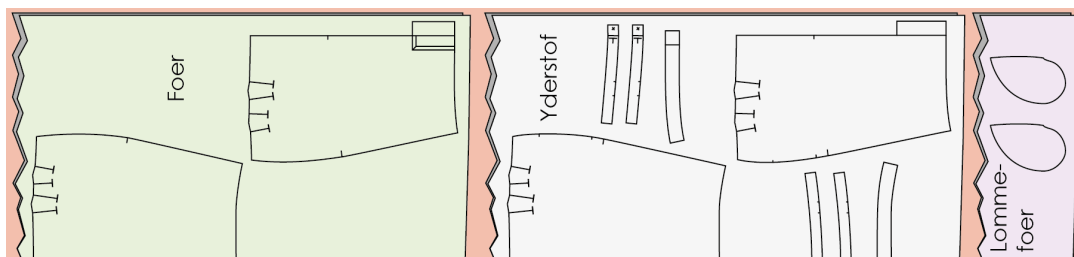

Størrelse 50

Print og saml dit mønster

Mønster siderne er 18 x 27 cm.

Siderne er designet, så de kan printes ud på en helt almindelig hjemmeprinter, der printer ud i A4-størrelse.

Åben mønster-filen med en PDF-læser, som for eksempel Adobe Reader, som du kan hente gratis på nettet.

Før du printer hele mønstret, så start ud med KUN at printe side 1, hvor der er en test firkant der skal måle 3 x 3 cm, når den er printet.

I print dialog boksen, skal du vælge at printe den faktiske størrelse, eller sætte skaleringen af dokumentet til 100%, eller "ingen skalering".

Det er forskelligt fra printer til printer, hvad der står.

Klip langs de tynde blålige linjer (rammen) på den ene langside og den ene korte side - for

eksempel højre side, samt toppen af papiret.

Sæt siderne sammen, så rammerne er lige over hinanden. Gå ud fra de lyserøde bobler, der er i hvert hjørne - de skal danne en cirkel, når 4 stykker papir er samlet. De skæve tern er også til, så det er nemmere at samle

Mønstret har 5 kolonner og 5 rækker. Så der er i alt 25 sider.

De lyserøde numre indikerer side rækkefølgen, efter hvilken de skal samles.

Mål din brystvidde, taljevidde samt hoftevidde, og sammenlign med størrelses guiden, før du klipper mønstret ud.

For mere information og hjælp, så kom forbi:

www.SyNu.dk

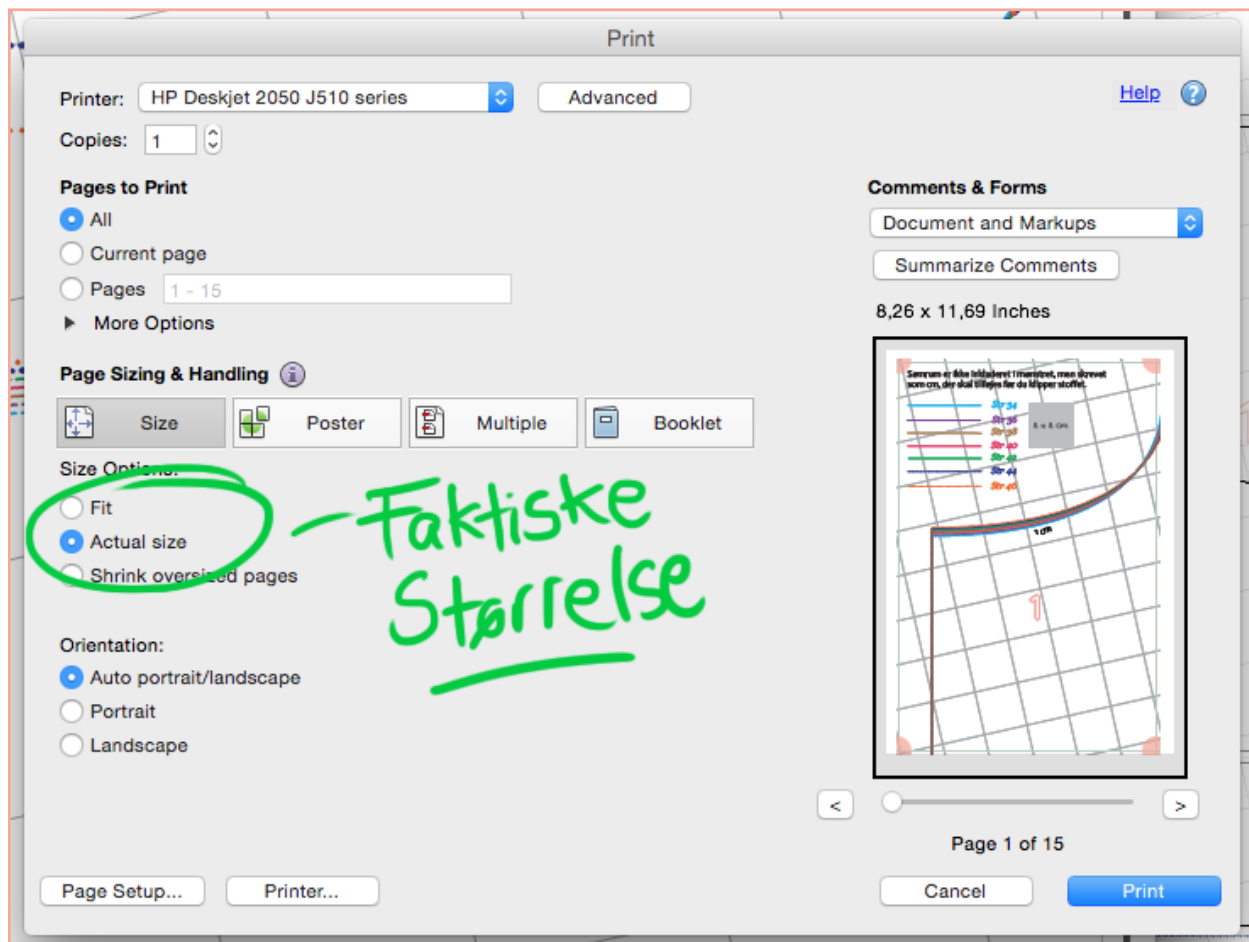

Sy vejledning (Side 1)

Nu har du dit mønster klar, og her er syvejledningen til Sofie Pencil Skirtet. Jeg vil anbefale at du lige læser den igennem, før du går igang. Så har du en god fornemmelse af rækkefølgen.

Du kan printe denne side ud, og lægge den på dit sybord som reference under syningen.

Overlock løbende, eller zigzag sømrummene.

Lad os komme igang. :)

1. Start med at finde din størrelse - mål omkring din taljevidde og hoftevidde, og pejl dig ind på den rigtige størrelse.
2. Tegn mønstret af på mønsterpapir, eller klip mønstret direkte ud.
3. Forbered dit stof - stryg det, så det er til at arbejde med.
4. Fold stoffet som ved klippevejledningen. Start ud med at nåle for- og bagstykke af yderstoffet på. Samt lining- og belægningsdele. Linningerne skal klippes dobbelt.
5. Tegn sømrum og markeringer.
6. Klip mønsterdelene ud. Klip bitte små snip (2-3 mm) ved markeringerne i sømrummet.
7. Nåle for og bagstykke af foerdelen på foeret. Tegn sømrum og markeringer. Klip ud og lav små snip.
8. På venstre bagstykke af foeret klippes slidse som tegnet. Sømrummet er inkluderet.
9. Nåle lommeposemønstret på lommefoeret (poplin), og klip ud - klip så der er 4 stykker i alt.
10. Spor indsnit og midt bag med karbon papir og spore.
11. Klip vlieseline efter de grå markeringer på mønsterdelene, og stryg dem på. Der skal kun et lille stykke vlieseline på venstre foerstykke, da der skal klippes hak.

12. Sy indsnittene på alle stykker (for og bag, både yderstof og foer).
13. Sy foer sammen midt bag fra lynlåsmarkeringen til slidse, ret mod ret.
14. Sy for- og bagstykke sammen i foeret ved sidesømmene, ret mod ret.
15. Fold bunden op på vrangside (1 cm) og sy oplægning.
16. Nu til lommerne i sidesømmen på yderstoffet.
17. Sy en lommeposedel på forstykket, ret mod ret fra markering til markering, og helt ud til kanten på sømrummet.

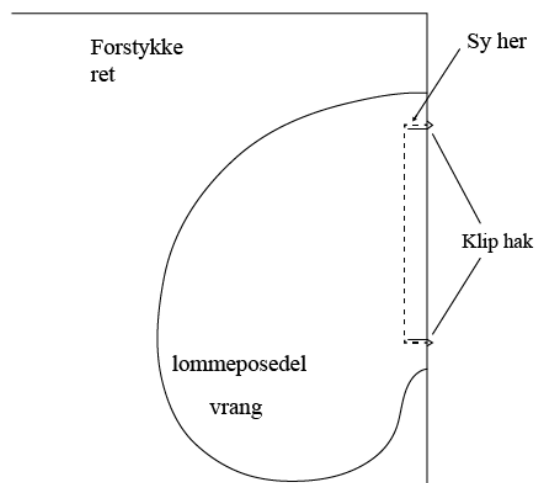

18. Sy en støttestikning (1-2 mm fra sømmen) - så sømrummet er syet fast på lommeposen.

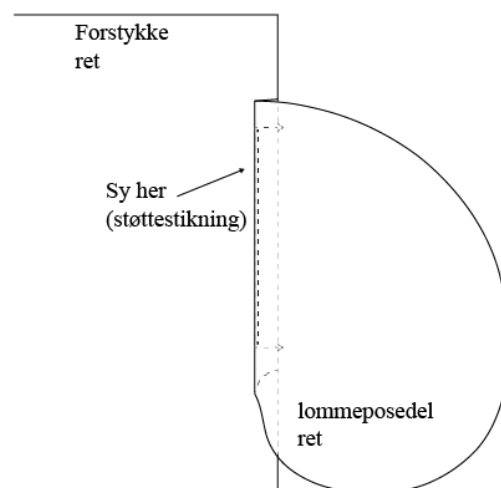

Sy vejledning (Side 2)

19. Vend lommeposedelen, så den ligger vrang mod vrang på forstykket, og resten

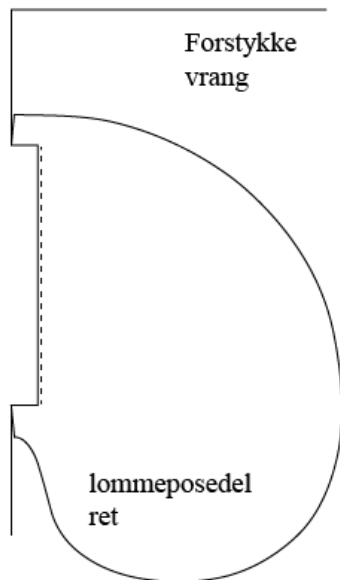

20. Læg nu forstykket med lommeposedelen, mellem bagstykket og den anden lommeposedel. Forestil dig at du skal sy bagstykket og den anden lommeposedel sammen, ret mod ret, og læg så forstykket emellem. Sørg for at markeringer er over hinanden.

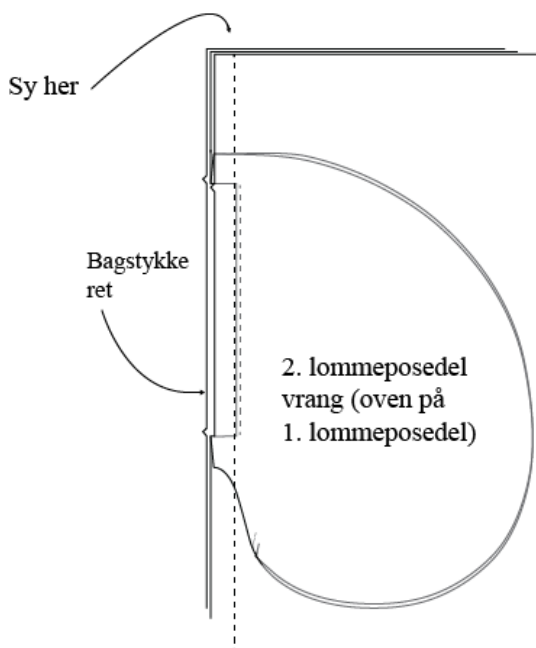

21. Sy nu sidesømmen sammen - pas på at du ikke syer oven i forstykkets lommeåbning.
22. Sy nu lommeposerne sammen hele vejen rundt i buen, så det bliver en lukket lomme. :)
23. Gentag med anden lomme.
24. Sy midt bag på yderstoffet mellem lynlåsmarkeringen og slidsen, ret mod ret.
25. Sy en ritråd fra lynlåsmarkeringen og op.
26. Spred sømrummet til hver sin side over ritråden - pres.
27. Nå den usynlige lynlås fast, så den øverste del af lynlåsen er 1 cm fra toppen, og selve lynlåsen er direkte over sømmen.
28. Sy lynlåsen fast i sømrummet på begge sider. Fra toppen og indtil lynlåsmarkeringen. <- meget vigtigt, ellers kan vi ikke lyne den ned.
29. Fjern ri-tråden, og lyn lynlåsen ned forbi lynlåsmarkering, om på vrangside.
30. Sy stikning helt inde ved tænderne - brug evt. en usynlig lynlås trykfod. Men kun ned til lynlåsmarkeringerne.
31. Lyn nu lynlåsen op igen, og den er færdig. Hvis lynlåsen er for lang (mere end 3-5 cm), kan du zigzagge over lynlåsen på vrangside, og klippe det overskydende af.
32. Sy belægningerne sammen i sidesømmene, ret mod ret.
33. Sy belægningen på nederdelens bund, ret mod ret.
34. Grader belægningens sømrum ned til 0,3-0,5 cm. Klip evt et par hak hele vejen rundt i sømrummet.
35. Sy en støttestikning, så sømrummet er syet fast under belægningen, 1-2 mm fra sømmen.

Sy vejledning (Side 3)

36. Pres belægningen op på vrangside, så sømmen er det nederste på nederdelen.
37. Sy foeret fast på yderstoffet vrang mod vrang oppe ved den øverste kant. Sy i sømrummet. Sidesømme over sidesømme. Indsnit over indsnit. Fold foeret 1,5 cm ind på vrangside ved midt bag.
38. Nu til slidsen.
39. Sy højre side først. Sy de lodrette dele sammen i slidsen, ret mod ret med 1 cm sømrum. Belægningen foldes op ret mod ret, så foeret er imellem, og syes med. Klip hjørnet, og vend belægningen med retten ud.
40. Sy en støttestikning, så sømrummet er syet fast under foeret. 1-2 mm fra sømmen.
41. Pres, så det ligger pænt fladt.
42. Klip hakket, hvor der er vlieseline på venstre foerestykke.
43. Nå foerdel på yderdel, ret mod ret, så spidsen af hakket - du lige har klippet - ligger 1 cm fra toppen af slidsen på yderstoffet. Fold ligeledes belægningen op om foeret. Sy med en cm sømrum. Klip hak ved bunden, og vend belægningen, så den har retten ud.
44. Stryg venstre slids ved midt for linjen, så den ligger over højre slidsdel.
45. Vend nu nederdel, så foeret er yderst, så du kan se slidsen. Put venstre slids del op i venstre slidsdels "hul", der ikke er syet endnu. Altså toppen af slidsen. Tag fat i alle sømrummene ved at stikke hånden ind på vrangside. Forsøg så vidt som muligt at få det til at ligge pænt på retside - det er lidt tricky her.
46. Nå toppen af slidsen i sømrummene - alle lag. Tjen retside af foeret, og se om det ligger pænt. Klip hak i sømrummet ved hjørnerne, hvis det er nødvendigt.
47. Sy sømrummene sammen. Og din slids er færdig.
48. Sy nu linningerne sammen. Forstykke sammen med bagstykker, ret mod ret. Så du har 2 linninger. Pres sømrummene ud til hver sin side.
49. Sy den ene linning på nederdelen, ret mod ret. Benyt dig af samlemærkerne.
50. Sy den anden linningdel på den første linning, ret mod ret, for oven.
51. Klip den anden linningdels sømrum ned til 0,3-0,5 cm, og klip nogle enkelte hak hele vejen rundt i sømrummet.
52. Sy satinbåndet på i sømrummet - dette er til for at linningen ikke udvider sig, når du har nederdelen på. :)
53. Klip 3 cm af venstre linningdel - så den kommer til at flugte med midt bag - der skal gerne være 1 cm sømrum fra midt bag nu.
54. Vendes nu enderne af linningen. Dvs. vend linningen ret mod ret, og sy med 1 cm sømrum. Ved højre bagestykke skal der syes både lodret, men også 3 cm vandret indtil midt for. Klip hjørner og vend retten ud.
55. Stryg linningen, så den ligger pønt. Stryg nederdelens sømrum op i linningen.
56. Nå den inderste linningsdel fast.
57. Sy en stikning i grøften mellem linning og nederdel fra retside af. Således er den inderste linningsdel syet fast, og sømrummet gemt.
58. Sy et knaphul på venstre linningsdel, 1 cm fra midt bag.
59. Sy en knap fast på højre linningsdel, ca 1 cm fra kanten af linningen - det skulle gerne ligge under den venstre linningsdel.

Sy vejledning (Side 4)

60. Sy foeret fast på lynlåsen på bagsiden, i hånden.
61. Sy ny belægningen fast på vrangsiden af nederdelen med usynlige sting, i hånden. Sy også slidsen ned på venstre side, hvor den er foldet.
62. Et Voilá! Du har nu et stks lækker Sofie Pencil Skirt. Ud og vis den. :)

Jeg håber at det har været en fornøjelse for dig at sy med et Sy Nu mønster.

Hvis du har spørgsmål eller er i tvivl om noget, er du velkommen til at kontakte mig på:

kontakt@synu.dk

Jeg vil svare så hurtigt og så godt jeg kan.

Eller ENDNU BEDRE - Kom fordu Sy Nu's Facebook side, og start en samtale. Det kan være der er andre med samme spørgsmål.

Klik dig ind her:

[Sy Nu på Facebook](#)

Her er der mulighed for at finde svar til dine spørgsmål omkring mønstret eller andre sy-relaterede ting.

Du må også meget gerne indsætte billeder med dit færdige Sofie Pencil Skirt, så andre kan se den og blive inspireret.

Hvis du er interesseret i at finde ud af hvornår der kommer nye mønstre, eller gerne vil have sy-relaterede tips og tricks i din inbox, så er du hjertens velkommen til at skrive dig op til mit nyhedsbrev på SyNu.dk.

Så går du ikke glip af noget.

[Klik her for at komme til Synu.dk](#)

Tak for denne gang, og på gensyn.



Andre Mønstre fra SyNu.dk

Hvad med en bluse til dit nye Pencil Skirt?

Kan du lide jersey bluser, kunne Trine T-shirten måske have interesse.

Trine T-shirten er en klassisk tætsiddende t-shirt med bådudskæring og 3 forskellige ærme-længder.

Eller hvad med den lækre **Janne Skjorte**? Kør Rockabilly stilen hele vejen igennem. ;)

Begge er rigtig gode til Sofie Pencil Skirtet. Style op med flotte smykker og sko.



Trine T-Shirt

Flot klassisk T-shirt.

Størrelser: 34-46

[Køb Nu](#)



Janne Skjorte

Lækker rockabilly skjorte.

Størrelser: 34-50

[Køb Nu](#)